新民報

政府指定刊登及有關法定之廣告，明以登本報為有效

報費：零售每份四分，訂閱晨晚刊每月一元三角，外埠日本滿洲每月加郵費二角，郵票代洋九折。
廣告：每行十三字一日一圓，特別廣告二圓，加彩另議，長期另優待，本社備有信箱，每日租金一角。

社團法人新民報社　北京石駙馬大街二十一號
電話　代表號碼　西局三七一一　三七一二　三七一三　編輯局直通號碼　西局三一八　印書局　西二〇四　日語學校　西一九〇　西一七二三

春日融和，展開大局明朗化，赤氛消滅，完成東亞共榮圈。

烏鷄白鳳丸　是婦女最名貴之藥品　丸小易服效力高於一切　每瓶三元每打三十元　廣東保太和出品　北京前外大柵欄

社論

基於道義之善隣結合

天下以利益結合者，利盡則交疏，以感情結合者，情斷則誼絕，以勢力結合者，勢絀則局變，唯善隣結合之基礎，不克牢固，缺乏道德正義以維繫之，則貌合神離，未有不始親而終叛者也。信矣哉畑大將之聲明也：「復興東亞之基礎，在中日滿三國間，確立基於道義之善隣結合關係，此次事變歷史的意義，亦復在此，此後之事，既於中日新條約，及中日滿共同宣言，明白表示中國新建設，而此種理想着着進行，誠不勝同慶，今後此種步驟，將益促進，是所切望，苟有阻礙此理想者存在，誰任何長期戰爭，亦必繼續，此平時與戰時之觀念，不可稍有混同，今者拜受大命，雖將就調外之任，而國是及處理事變之方針，則仍一貫不動，派遣軍之任務，與前總司令官所處理者，亦無何等變更」，吾人根據畑大將之聲明觀察，事變歷史的意義，與今後處理事變之方針，復興東亞之基礎，則在中日滿三國間，確立基於道義之善隣結合關係，然則畑大將所謂道義善隣之結合者，得毋謂中日國交識鑒精神之所寄託，即係以兩國彼此尊重，於互惠平等之原則下，左提右挈，建設東亞新秩序，用以完成經濟共存共榮復興之大業乎？此種偉大之懷抱名貴之言論，實出發於日本八紘一宇，世界大同數千年來之立國外交最高理想，愛好和平，普渡衆生之大乘見地，於是先由中日兩大骨幹聯合為駐腳，然後推及於東亞各民族，以充達於歐美全世界，固不但以王道仁恕之主義相號召，更以扶危定傾，誠翼實行以證明之，譬如年來主張租界地之應交還，治外法權之預備撤除，提議天津白銀存欵，移於購麥賑濟華北災民，盡力資助德石鐵道之建築，海軍炮艦撥交中國之接收等等：毫無侵佔領土之野心，加害主權之威脅，破壞利益之條約，並希望政治之改善，建設之加強，治安之確保，資源之開發，俾過去之疑團，渙然冰釋，現在之接近，益臻親密，大部分之中日同胞，更有打成一片，沆瀣一氣之趨勢，無論事變在處理中，不難迎刃而解，苟能本此相見以誠之態度而貫澈之，由華北而華中，而華南，信又深入人心，俾一般民衆根本有諒解，由相當之認識，而減去其仇視之心理，由不願參加戰役，而轉向於和平運動，抗戰陣營不打自倒，不消自滅，即可促成全面和平之實現，此闡揚道義親善之理論，對於解決事變，實具有釜底抽薪之功用也。

閒嘗推究現在事變，不能即於結束，其癥結之所在，一則由於主張抗戰者勢成騎虎，欲罷不能，同時更因英美帝國，憤恨日本，排擠其在華之勢力，使日本如果戰爭成功，則於英美在華之權益，極為不利，故大施其報復之手段，陽挑撥而陰支援，利用抗戰之勢力，以為排日之策動，使黃人自相屠戮，加深東亞之戰亂，藉以逞其幸災樂禍之毒謀，誠陰險哉？！

而在日本急於結束事變，乃未深查結束事變之道，雖須武力之膺懲，以防其滋蔓之勢，而一方更須兼重外交，懷柔之策，開誠相見，以德服人，使一片愛護中國之心跡，昭然大白於天下，則精誠所至，感格自多，使義民族之誤見，亦不攻自破，不但得到一般民衆之相諒，可望收根本解決之功，且抗戰者失去民衆之擁護，喪其抵禦之權能，雖欲再事撐持，苟延殘喘，其可得耶？同時陰謀家憾於大勢之已去，感覺應付之非策，知利用者不復可以利用，亦必放棄其愚民之方略，而戢其助亂之禍心，如此四周空氣，自然紓和，亂源截止，軍事敉平矣。此用武力之征伐，耗費金錢，犧牲人力，究不如注意親善外交，尤其道義的外交，潛移默易，解除一般芥蒂，融洽雙方感情，克服種種困難，打破僵局，斯得處理事變之眞諦，而走上解決事變之捷徑，不特過去積年之糾紛，從此一掃而廓清之，並以展開煥新之局，而樹立永久和平，緊秘親善之關係，此道義善隣之結合，確係復興東亞完成共存共榮根本之良謀，所由為畑總司令特別鄭重以聲明也，然則事變發生，固由促進道義結合之關係，今急結束事變，亦因貫澈道義結合之初衷，顧日本不惜極鉅犧牲，以最大之決心，為最公之努力，藉精竭慮以赴之者，正以表示扶助中國之誠懇，務須達到八紘一宇，協和萬邦之志願耳。以視彼病近視之外交家，以利益兼合，感情用事，勢力相容納者，一旦勢去利盡，無復感情可言，則轉反眼若不相識而仇視之者，其肯不肯之相去為何如乎？偉哉！日本立國外交之精神，確乎超人一等矣。

重慶事態不可救藥
美特使向羅總統復命

【中華社東京十三日電】羅斯福美大總統特使柯利使節，曾勾留重慶，最近已返華盛頓，據十三日可靠方面情報稱，該氏以在重慶時觀察之結果，作一結論，斷定「重慶之實狀，與其謂為民主，毋寧謂為以蔣介石為中心之獨裁」，「重慶事態已不可救藥」，蓋柯特使，自抵抗戰首都重慶以來，由於美國對蔣援助方法及其限度，重慶抗戰力尤其為財政專門家之見地就對美借款支付能力等，實地調查結果，雖重慶努力宣傳，然已看破其政治經濟的弱點，而似已向羅大總統復命矣，政府特使勾留重慶中，重慶方面曾提議借款七億七千五百萬美元，柯特使雖被賦予應諾權限，然對此力避確答，又聞柯氏實難謂蔣介石「重慶之實狀，是獨裁的」，如緬甸公路，竟使用於蔣一派之秘密輸入，抑何故歟」，並主張「縱令對華援助實現，有派監督指導官嚴重監視必要」，蓋柯氏詳細檢討新四軍解散問題所引起之國共相剋尖銳化，及偽方抗日統一戰線分裂之實狀，具有所謂重慶事態，已不可救藥之極端意見，即與重慶某要人會談之際，亦曾洩露此事

以苛法匪刑塗毒民衆 藉抗日之名赤化中國
八路匪軍在冀中之殘虐暴行

【中華社保定十三日電】暴虐無道之共產軍，在民心離叛，物資缺乏，抗戰力低下之情況下，愈益增其殘暴，據當地到達情報稱，八路軍總司令部，又復在冀中地區向各農村發出極毒苛酷之指令，對違反者嚴命處以活埋極刑，決不寬貸，據傳該地民衆已在戰戰兢兢中度日如年，該指令之內容如左：

一，各農村在戰爭期中，應作堅壁清野準備，將房屋互相鑿通，且修築地下室，俾得貯藏食物，民衆皆應探遊擊戰術準備。
一，各村組織自衛隊，由十五歲至四十五歲，無論男女，皆有參加義務，而隊員皆應順序值班，放出步哨。
一，持有通行證而無保證人之民衆，禁止通行，如有緊急事務，應得共產軍許可，方准出入。
一，農民耕作當在午前，過午即行戒嚴。

又由去年在行唐附近捕獲之共產系一小隊長所持文書中，發現有中國蘇維埃中央政府軍事委員會政治總部之「慘殺政策密令」可窺知中共方面乃係藉抗日之名而狂奔於赤化中國，密令內容如次：

一，抗日擁蔣乃係謀略，藉抗日之名而粉碎蔣政權之政治機構，應伸展中共實力。
一，勿使佔領地區內之經濟組織恢復原狀，應完全加以破壞。
一，為避日軍之攻擊，不可佔領城市，但應確保鄉村而利用之。
一，如占領一鄉村，即將該鄉村有產階級殺死，並應吸收民衆。
一，如殺死土豪，則應將其財產沒收。
一，村內知識階級使之他往，而在外地殺害，以根絕後患。

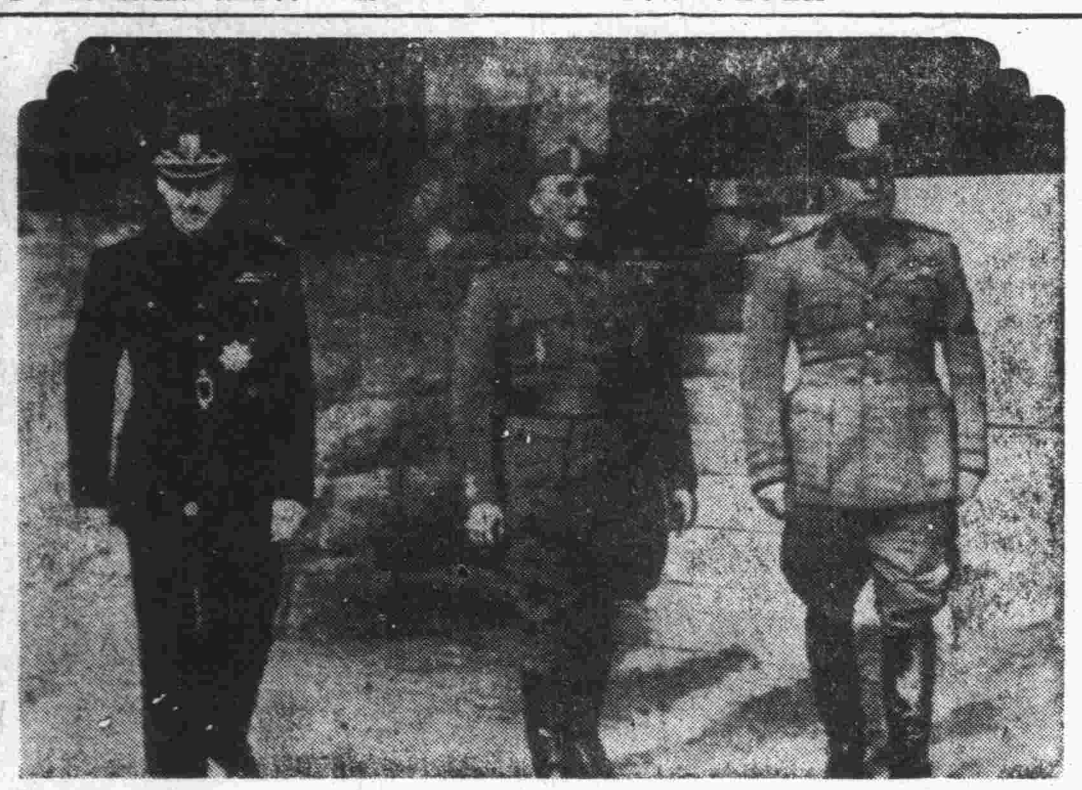

義西兩巨頭會談　義西兩巨頭於二月十二日，曾在義領利比亞之布爾其凱拉會見，作重要會談。（圖中自右數為莫首相，佛郎哥總統暨西內閣外相）。

德否認對希提議停戰

【中華社柏林十二日電】德國對希臘提議與義國停戰之風說現流布於國際間，但德外交部十二日夜經由德意志通信社發表，將對希提議停戰之事實加以否認。

經濟部長謳歌戰時經濟政策

【中華社柏林十二日電】風克經濟部長，十一日以德意志國家銀行總裁資格，出席銀行家年會作謳歌德國戰時經濟政策成功之演說，內容大要如次：

一，自戰爭開始以來，十六個月間，德國民衆之儲蓄，明白顯示增加至一九四〇年終，德意志國家銀行，及信託公司之存儲金額，已達三百億馬克，此數字亦即象徵大德意志者。
一，德國對歐洲各國，（英法除外）所行物物交換，一九四〇年度，已增加百分之六十五，此即明白顯示，戰時德國生產能力之增加。
又，一九四〇年度，與各國間所締結之種種貿易協定，已可證明德國係以如何有效力量，突破英國之封鎖戰。
一，吾等排擊貨幣本位，因自歐戰後，金本位貨幣，已被用為權力政治之工具，今日金本位貨幣，無論在國內或國際上，早已成為時代落伍者。
一，為籌措龐大之戰時支出，德國執行戰時課稅政策，但課稅並不十分充足，故其餘支出不得不靠信用借款。
一，過去數年間之銀行統計，已證明出德國能充分忍耐，戰時之貨幣政策，及金融政策。
一，德國之經濟政策，已達新鮮重大之事故，對此德國，不得不集中其權力云。

南國首相等將訪問柏林

【中華社紐約十二日電】據合衆社貝爾格萊德電稱，關於南斯拉夫之對軸心接近問題，因南政府首腦間，意見已原則的趨於一致，故茲維特克維克首相與馬科維克外長，或將於數日內，訪問柏林，與德當局間，舉行正式會談：已決定十一日首腦會議時。

一，在南斯拉夫接近軸心前發表與德友好宣言。
一，南國軍隊根據德國要求，就解除實行討論。

一方中立國外交界方面觀測，德意志之對南要求，大要如次：

一，解除南國軍隊之動員。
一，德國對南經濟交通輸送機關之完全支配。
一，對於向羅馬尼亞殘留部與進駐保加利亞部隊送軍需品之通過南境權。
一，於必要時，德軍部隊之通過南境權。
一，南國接近軸心。

泰相訪日公使 對日方調停深表謝意

【中華社盤谷十二日電】日駐泰公使二見，以泰越紛爭已見圓滿解決，十二日晨至官邸，訪問宋格蘭首相致祝意，宋首相於是日下午三時，至公使館答拜二見公使，對於日本之好意，深表謝意，繼即舉杯三呼日泰兩國萬歲，即辭去，泰國首相訪問日本公使館，此次為初次。

德外交當局闡明立場
美武器援英難發生効力

【中華社柏林十二日電】德外交當局關於美對英援助法案成立一事，十六日闡明德國立場如左：

對英援助法之成立，並非何等可驚之事，美國對英援助乃既定事實，此不過純係採取法律形式而已，法律之眞目的乃在於使戰爭長期化，俾美國擺脫門羅主義而對國際法之重大侵害行為，然其實際果能發生如何效果，實屬疑問，英國今後對絕不能仍與歷來同樣獲得其所欲數量之援助也，德國有由於必至之春季攻勢將美國援助完全遮斷之自信，日德義三國同盟不論美國根據此種法律，如何企圖制覇世界，亦皆斷非對其屈服者，日內松岡外相之訪問軸心，即為此事對全世界最明確之實證云。

反共與民食
總理逝世十六週年紀念 汪主席之紀念演說全文

【中華社南京十三日電】十二日為總理孫中山先生逝世十六週年紀念，汪精衛主席，講演「反共與民食」，原文如次：

每逢總理孫先生逝世紀念日，想起「革命尚未成功，同志仍須努力」的遺訓，格外傷感，格外興奮，如今單就反共與民食，尋譯遺教說幾句話，三民主義，是孫先生最後的著作，依着順序民生主義，尤為最後，十三年十一月北上以前，方才定稿，民生主義裡對于馬克思主義，反覆闡述，不厭其詳，這是對于馬克思黨徒的耳提面命，「照馬克思的黨徒，用馬克思的辦法，來解決中國社會問題，是不可能的」，「我們主張解決民生問題的方法，不是先提出一種毫不合時用的劇烈辦法，是要用一種思患預防的辦法」，這是何等深切著明，孫先生為甚麼這樣反對用劇烈辦法呢？因為孫先生生平主張以東方道德精神，與西方物質開化，融冶為一，所以提倡「博愛」，提倡「和平奮鬥救中國」，提倡「大同」，對于政治經濟的改進，都儘可能的策用和平辦法，決不願以劇烈辦法，使之多所損傷，至于馬克思黨徒，則正與之相反，率其殘忍之性，對于一切事物，都以破壞為快，所以劇烈辦法，正所謂習與性成，在十二三年間，孫先生已看破馬克思黨徒的心術了，所以不憚諄諄的提撕警覺，及至孫先生于十四年逝世之後，那一般馬克思黨徒，猙獰面目，逐漸暴露，至十六年之後，便老老實實成為共匪，連馬克思黨徒的名稱，也用不着了，因為他們已經連馬克思的學說，也完全丟掉，而成為黃巢，李自成，張獻忠的繼承者了，從此之後，劇烈辦法，越演越兇，江西及各處經過共匪的地方，所謂萬人坑，直至今日，纍纍尚在，中國本是一個貧窮的國家，劇烈辦法沒得用之于富豪階級，只得用之于一般平民，沒得用之于奢侈品，只得用之一般人所必要的糧食，于是共匪遂成為民食之最大仇敵。

建國之首要在民生，民生之首要在民食，所以民生主義，第一，第二兩講，說明原理原則之後，第三講關于具體事項，首先就是民食問題。「現在我們講民生主義，就是要四萬萬人，都有飯吃，並且要有很便宜的飯吃」，在今日吃貴米飯肚子的時候，想起這幾句遺教格外難過。中國自從鴉片戰爭以後，受到外來經濟的壓迫，米的生產，日日減少，民生主義裡，已經指示無遺，倘使中國得到和平環境，遵照遺教，解放農民，並實行七個加增生產的方法，將民食問題，自然可以解決，不幸數年以來，遇到這樣空前的戰爭，隨着戰事狀態，直接間接，都可以造成米貴的原因，更不幸在戰事中，夾雜共匪在裏頭，其所用「劇烈辦法」，是惟恐國力不摧殘，民力不消耗，焦土戰的結果，使農村成為赤地，農田成為荒野，農具成為燬燼，米的生產，只有更加減少，游擊戰的結果，使交通阻塞，無從運輸，生產地與消費地，沒有調劑的可能，生產的農民，與都市的消費者，兩受其害，再加上農民辛苦耕作得來的米，本來想換取貨幣，或其他物品的，半途碰着游擊隊，一擄一個精光，不但過去耕作的勤勞是白費了，連將來耕作的資本，也無着了，如此種種，米安得不一天一天的貴起來呢，我去年曾有一段演講，將共匪譬喻做蝗虫，是確切不過的，誰將蝗虫散布于全國境內呢？是重慶當局，數年以來，重慶當局散布蝗虫政策，已成了能發不能收的局面了，最近新四軍的決裂，原是無可避免的，然而重慶當局，還想拖且彌縫下去，這是能發不能收的十足證據。除了蝗虫政策之外，濫發紙幣除一百一十萬萬元，較之戰前增加七倍，對外匯率，則減低百分之七六，因之洋米價格飛漲，土米價格又隨洋米價格及其他物價而高漲，這可說是蝗虫政策之輔翼，至於奸商壟斷，操縱取利，囤積居奇，則猶米之有蠹，可說是蝗虫政策之尾附。

所以今日維持民食，與反共是一件事，換句話說，要維持民食，只有反共，因為反共才能消滅一切摧殘生產，阻礙運輸的蠹害，每一塊地方，于肅清共匪之後，才能使遺黎得所喘息，安居農村，耕作農田，這一塊地方肅清，工作做到了，以次及于那一塊地方，從而保持聯絡，恢復交通，才能使運輸暢通，調劑便捷，今日維持民食，治標方法，尚有種種，而排除最大障礙，能消最大癥結，莫過于反共，這是每一個人都要明白了解的，乾飢餓沒用，看見人家肚子餓，乾着急沒用，工作要緊，齊心一意向反共的最大工作而努力要緊。

末了，還有一句話，論語：「子貢曰：必不得已而去，於斯二者何先，曰去食，自古皆有死，民無信不立」，孟子：「生亦吾所欲也，義亦吾所欲也，二者不可得兼，舍生而取義者也」，這種犧牲的精神，似乎敵服人生，其實正是重視人生的價值，如今全中國都在水深火熱，重慶當局，直接壓迫下的民衆，呻吟憔悴，所不忍言，其他地方，亦為其間接所波及，我們要拯救這些呻吟憔悴的同胞，不可不有犧牲的精神，這種精神，是純潔的，堅忍的，這種精神，是反共之本源，也是維持民食之本源，我們於孫先生逝世紀念日，這種精神格外要加以淬厲，加以振奮。

晉南剿匪獲勝利
日空軍連炸歷山山脈殘偽

【中華社晉南〇〇十三日電】協力冀城南方大包圍殲滅戰之日陸空軍濱野，深谷，瀨戶，高月各精鋭，自十一日以還，連日在歷山山脈偽軍陣地上空，或施行轟炸，或低空掃射，收有極大戰果，十二日更襲擊逃曲渡河點，炸沉渡船四十隻。

【中華社晉南〇〇十三日電】日軍以十日拂曉為期，一齊自絳縣東北地區向東北開始猛攻之日軍，竹田（鼎），山口，上田，大瀧，竹田（聰）各部隊與自北方進擊之精銳互相呼應突破晉南標高二千米之峻嶺，突入比拉米特喇嘛塔及一文字山等地，偽軍陣地，以不斷之夜襲，依次將偽陣奪獲，十二日上田部隊自喇嘛塔高地附近一氣進出至偽最大據點之曹家山，苗家山南方，更自此地轉鋒北向對偽軍背後加以猛攻，山口部隊則在石窩山（絳縣東南二十公里）附近遮斷偽軍退路，竹田（鼎）部隊在王家堡方支里講附近粉碎偽軍之頑強抵抗，十三日已佔領該地西南方偽軍據點。

殲滅范漢傑部

【中華社〇〇十三日電】自五日起由於日軍奮沼，近藤，久野林，高木各精鋭部隊對在陵川地區二萬五千元范漢傑部偽第二十七軍之包圍殲滅戰，現將完全解決，截至十二日七日間之戰果，實達左列最大數目：計

使匪棄屍	一，二五〇
俘虜	八七
鹵獲迫擊砲	一
重機槍	四
輕機槍	五
步槍	一五八
步槍彈	三二，〇〇〇
手榴彈	三〇〇
黃色火藥	六，六五八瓩
被服	五二二捆

及其他多數。

德奧合併紀念 舉行祝賀式 希總統親參加

【中華社林嗣十二日電】德奧合併三週年紀念，希特勒總統已抵達奧大利亞，定十二日在林嗣市舉行祝賀式，緣希特勒總統事先並未通知，十二日午後九時，突然出現於林嗣市祝賀會場，當受全體市民之歡呼，嗣繼即為宣傳部長戈貝爾發表「全德國國民應決意完成戰爭」之演說云。

駐保英使館員撤退途中被炸

【中華社羅馬十二日電】據伊斯坦布爾來電稱：前由英保斷絕國交，自索非亞撤至伊斯坦布爾之英駐保公使館員一行，在投宿之旅館內，曾發生炸彈事件，傳一等書記官以下數名，均已受重傷，傳聞係有兩炸彈藏於行李中提皮箱內云。

日軍已完成新配備
自動撤出武寧通城

【中華社漢口十三日電】日本華中軍於九日已由為對偽軍膺懲而確保二年之武寧自動撤退，又十三日由通城方面亦自動撤退完了，至是已完成新配備，偽方對此絲毫不知，故無一兵尾追，當撤退時受日軍恩惠之土着民衆泣而惜別，關於此事，華中軍當局發表如左：「日軍為確保武寧方面及通城方面之有利態勢，自主的實施變更一部分配備，過去日軍為收得膺懲之效，在從來位置，忍耐地形之不利，對當面之偽軍，加以數次打擊，已使其陷於不能有任何積極行動之窘狀，因之在完成新配置同時，並取有利勢態，武寧乃前年三月南昌作戰時稻葉部隊於激戰後所佔領者，通城乃武漢作戰時岡本部隊攻略武昌後而佔領者，至今已確保二年零五個月」云。

望江周邊殘匪 日華中飛行隊予以轟炸

【中華社〇〇十三日電】日華中艦隊報道部發表：船田部隊，所屬海軍江上飛行隊，十二日午前，攻擊在望江（安慶西南一百公里）周邊蠢動土匪，更發現有逃至西北五十公里之長嶺者，故對該地一帶，亦曾加以轟炸，並對附近類似匪之根據地，亦加以轟炸，更炸沉滿載火藥之大船。

柬埔寨概況

【中華社西貢十二日電】由法印割與泰國之柬埔寨北部地區乃為廣漠無人之地，其人口大體約為二十五萬人，古來泰人之移住，多為泰人及其混血種族，居住白林地區者，為尼古利德人，於來西白克山脈地區居住者為尼夏人，其人種頗為複雜，文化程度極低，對國稅之變更全無關心，度其原始的生活，若乘飛機觀察，新國境線方面，全部殆為叢林所遮，雖有多數草原但無生產地之價值，氣候為熱帶半大陸氣候，十二月一月兩月稍涼，二月至五月天氣乾燥炎熱，六月末至十月則入雨期，白林為寶石之產地，紅玉，碧玉，翡翠等雖到處可見，然以採取設備尚不進步，出產量亦少，又傳附近之銀鑛及其他鑛物埋藏甚豐，越軍前線司令部所在之巴塔旁乃一法國式之豪華街道，人口約有一萬二千，為有名之大米集散地，年集散量為四十萬擔，今之交易握於華人手中，設有越軍兵營及飛機場，為泰國柬埔寨街道之要衝，此巴塔旁地區，西索洪，果來，包來等地區，米，寶石外尚果，香蕉，菠蘿等熱帶果實之種植亦極繁盛，西索洪東方至湄公河地區乃千古之叢林地帶，象，豹，虎，大蛇等任意橫行，住民悉為融變人成為東部境界之湄公孔恩砂洲上部，有東洋第一面積寬廣之大瀑布，該瀑布面寬三百米，高十五米至十七米，如白布之下垂，極為雄偉。

安南親日空氣益濃厚
積極着手兩國文化交流

【中華社東京十三日電】泰越兩國紛爭，已告解決，東亞共榮圈之基礎，於是確立，最近親日空氣日益濃厚之安南，以在河內出差中之國際觀光局山口書記官為介，提議日越兩國文化交驩，雙方刻正研究具體的計劃，將於日內派遣包括士民之安南優良男女學生十名，考察東亞盟主國之文化，該國又託國際觀光局邀請日本各界人士，至安南觀光，又觀光局準備在該國內刊行介紹日本之雜誌（安南語文），積極着手兩國之文化交流。

美總統致翰下院議長 要求協贊援英預算案
並提出財政部預算局長說明書

【中華社華盛頓十二日電】羅斯福大總統，於十二日武器貸與法實施之同時，又向下院議長提出要求支出現金七十億金之書信，內容如次：「美國對於目下繼續果敢抗戰之民主主義國家，強化物資援助與激勵，已感到為絕對必要，因此通過武器貸與法之我國，已決意傾注全力，建造民主主義國家之兵器廠，此龐大之兵器廠，不但同時可成為我國國防上一大堡壘，即對於目下對長略者作防衛戰爭之民主主義諸國家，亦成為軍需品之一大資源，基於武器貸與法，製產之國防機材，向外國讓渡一事，歸美國政府管理下，但吾人可得向諸民主主義國家所提供之大砲，飛機，及其他軍需品，則為政府之既定方針，余切望議會對預算案，急速與以協贊」云。

【中華社華盛頓十二日電】羅斯福大總統致雷班下院議長書翰內，附有財政部預算局長之說明，其預算細目內容如左：（單位百萬元）

一，包括飛機及發動機預備零件之飛機用機材二，〇五四。
一，包括兵器及飛行彈藥之兵器機材一，三四三。
一，農業用機械及其他商品一三五〇。
一，戰車，裝甲汽車，乘用汽車，載重汽車，及其他一切車輛與零件三六二。
一，大小船舶短艇及其他零件六二九。
一，其他軍需品及軍需資材二六〇。
一，建設國防資材製造設施及購買空地所用經費七一二。
一，對美國政府及美國國防上有援助必要之諸國政府國防資材之試驗檢查與修繕所需經費二〇〇。

汽油無限輸英 美政府已許可

【中華社華盛頓十二日電】美國政府十二日根據武器貸與法，已許可對英無限制輸出飛機用汽油及滑油。

新民聲

冀訓練農事指導人材

治平之術，生財居[illegible]政之重心，而生財之道，不在于榨取民財，以重民困，而在富庶民財，以充實國力，使庫藏自然底于豐盈，何以致民于富庶？則惟地為寶，「有土此有財」，祇有「利用厚生」方為生財之大道，方能達民庶國富之目的。

夫所謂「利用厚生」者，謂善于利用地之利，因利而乘便，使其滋生繁茂，產物豐厚也，如是：農事之耕作技術，尚矣，如土質之孰宜稻，孰宜黍，孰宜稷粱，又孰不宜于五穀，而惟適于菜蔬，更或但宜植桑，棉，或特適于果木，此等因地異植之擇別方法，與防旱防澇防虫，及災成時之補救對策，以至耕具，肥料等，因應之如何合宜？始可收捷利，調協，事半功倍之效，要皆屬于農作技術範圍，為「利用厚生」必當精研，且須能運用自如之急切要務也。

頃河北省政當局，為應產業開發之時勢需求，為促進華北食糧自給自足之底成，決定舉辦關于改良農業，技術上指導人材的訓練，誠屬針對農業時弊，切合現實需要，已把握復興農村之根本，而邁進改善民生之途徑，兩在作「為疾用舒」的「為疾」之謀矣，冀省將由是而成「利用厚生」之功乎？是固大有造于新中國也，吾人誠不禁欣然拭目以俟之！

財務總署公益獎券辦事處通告

聲明　美育學校孫振聲敬啓　B506

三十年度 高考試務處通告 ◀第一號▶
照得本年高等考試現經呈准國民政府在北京舉行特將應先揭示各項通告如下【一】九大類 計分普通行政人員建設人員警察行政人員教育行政人員衛生行政人員統計人員會計審計人員司法人員財務行政人員建設類內分農業森林水產土木建築機械電機化學鑛冶紡織十科【二】報名 自三月十一日開始【三】報名所 設中南海運料門內翠華軒【四】考期 五月十日 招考簡章可親到或函致報名所索取此告　B488

金華銀號開幕
資本：收足二十萬元
業務：辦理存款放款匯兌等一切銀行業務
優點：存取便利利息優厚
地址：前外掌扇胡同甲十九號
電話：南局（三）四一五三，四一五四，二〇七五　A912

招租　西式房八間浴室二間廚房下房汽車房及應用家俱等院宇清潔雅有樹交通便利按美金或中國幣均可華人租者請到東交民巷二十二號美國機器洗染坊接洽　B491

國立國學書院第二院招生廣告　凡對國學有志深造者速至安內成賢街本院索取簡章　院長王揖唐　B391

電機速攝 一小時快像　二寸四片一寸半打定價一元旅行證及各種證明書均可適用請到西長安街電車站天成照像館

倫池齋時代名畫價廉　開設北京琉璃廠西首路北電話南局三三零六號　A549

北京眼科醫院　續自本院開幕已屆年餘荷蒙各界贊許業經普施濟衆為貧無力者特開施診之例謹訂於卅年三月一日起每日上午十時至十一時（病）為施診時間　北京眼科醫院院長華德隆　西四南禮士胡同西口內路北七十一號電話五局四五九三號　A1002

西醫函授學校　本校現招各地男女函授新生入學發給身份證明書講義廿種鉛印附圖裝訂成書收費低廉手續簡單畢業後保證有醫師能力實為投考西醫良好機會入學詳章函索附郵入分　校址天津三南門西大水溝　B433

天津國醫函授學院 招生 免費
本院首創國醫函授第一開辦以最新科學方式兼採東西洋新醫學說闡明漢醫原理特約全國名醫協編中西參照鉛印講義全期二十三大學科精裝成二十四鉅厚冊萬餘言舉凡中國醫學應有盡有包括無遺誠醫林中歷來未有之大創著 ▲詳章及講義樣本函索即寄 ▲院長：醫學會長兼天津市政府第一國醫師財務謙大夫
院址：天津英租界三十二號路義慶里八號大樓　A920

招生八尋汽車教習所　歡迎失業青年 備有宿舍 簡章函索附郵五分即寄　地址北京鼓樓東前鼓樓苑一號　A349

華北國醫學院 招男女生　現已開課續招一二年級生各十名隨到隨考簡章函索附郵即寄　院址宣外西磚胡同三六號 備有宿舍 電話南局四五五二號　B459

毫針 胡蔭培 返京 照常應診　門診上午東四牌樓十二條廿二號 下午西四南缸瓦市甲四十六號 應診電話北（四）局二二七號 出診二午前預約

愼昌鐘表眼鏡公司
唯我最賤　唯我最全　同業冠軍　人人公認

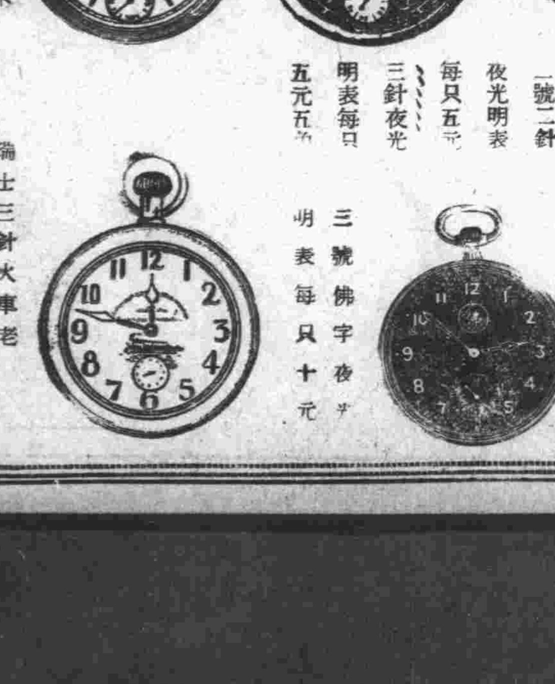

一號二針夜光明表每只五元
三針夜光明表每只五元五角
三號佛字夜光明表每只十元
勒老牌最新式明表每只九元八角
瑞士三針火車老牌明表每只五元
北京第一分公司前外觀音寺
北京第二分公司王府井大街

天津版

經天津市公署及地方法院指定之人，凡遺失契紙聲明及有關法定之廣告以登本報爲有效
天津支社社址：日租界秋山街洪德里五號
電話：通信部二局六七五七號 營業部二局一四二八號
發行：本報及半月刊
廣告：價目低廉效力偉大如蒙惠登專員接洽

本市各河完全解凍 將加强水路戒備
水上分局通飭所屬注意

【本報特訊】市警察水上分局，前爲加强水警智能，曾藉多季封河勤務清閑之際，分批抽調訓練各所長警，以資加强警力，確保水上治安，茲已先後訓練完竣，各返原所服務，該分局長徐樹强氏，以各河均已完全解凍，水路安全之警備，船戶往來之檢查等項，工作極屬重要，乃於日昨通飭所屬，務須格外注意，尤對於開河後各河打凍船戶之流動，更應嚴密注意，所有上年度冬季規定之船戶臨時戶口，應即時停止辦理，以防宵小之混跡，而保水路之安全云。（19）

積極訓練合作人員
津海道辦事處擬訂辦法

【本報特訊】新民會津海道辦事處，以管區各縣鄉村合作人員，關係農村之發達甚重，爲求獲到圓滿之效果，特擧辦合作人員訓練，以期易於推進合作事業，茲將其訓練綱要誌之於下：

訓練綱要

一、講習旨趣：本會以開發產業，改善民生爲會綱，而合作事業即係開發農村之要素，華北合作委員會，以及新民會厚生部，雖先後訓練有合作人員，但鄉村的合作担當者爲數究嫌太少，以致不能獲到十分圓滿的效果，津海道管區各縣，爲農村比較發達的地方且治安情形亦尚良好，故有積極訓練合作人員，努力推進合作事業之必要，用擬定本計畫以實施之。

二、學員資格：1、現任各縣合作社社長者，2、初中畢業曾受訓者，3、在縣合作社任有重要職務者，4、有初中畢業同等學力熱心於合作事業者。

三、定額：各縣總會應依照上列資格推荐受訓人員，其名額規定如左，天津六名，武清四名，靜海四名，安次四名，寧河五名，薊縣四名，青縣四名，大城三名，永清三名，新鎭三名，文安三名，霸縣三名，共四十六名。

四、課目分配：學科，合作社會計經理，專門合作社譯記，合作沿革史，農務提要，合作要義，新民要義，共產思想之批判，日語，交易場管理法。術科，新民體操，教練，勞動服務。

五，學員待遇：畢業學員按其成績，最優秀者，得採用爲會務職員，其餘一律派回原保荐縣分專任合作指導事務。

本市民食充足 供給絕無問題

【本報特訊】津市目前麵粉價格平常，且存底甚豐，解除食糧不安空氣，市場極爲平穩，各國麵粉共達九百餘萬袋，以截止二月末迄現在止，在庫各擁此龐大額數，對於全市之供給當無感覺，任何問題，茲誌在庫粉量誌次：

澳洲粉，三，六一九，〇〇〇袋
美國粉，二，二四四，〇〇〇袋
上海粉，一，九八八，〇〇〇袋
日本粉，一，二九六，〇〇〇袋
天津粉，一七一，〇〇〇袋
計九百三十一萬八千袋（19）

【本報特訊】……之部分極微，一般商人自不應於所增運費外，多增物價，惟恐有投機奸商藉口任意提高物價，作非法牟利之企圖，政委員茲爲防止此種情事發生以免防害人民生活計，特令行本市李公署，通飭所屬剴切曉諭認價取締，勿得藉口抬高物價，致干究懲，市署奉令後，已於昨日布告本市商民一體知照云（19）

萬國道德會 設立講演所

【本報特訊】萬國道德會，天津辦事處，爲發揚道德，啓迪民智起見，現又在津河北三條石大街新設講演所一處，業已籌備就緒，定於本月十八日開始講演，昨已呈請市公署備案，届時並請派員指導云。（20）

石友三死後餘孽 林慰君控告大婦
要求生活費承認身孕及繼承權

【本報特訊】已故軍閥石友三數年前，與一福建女子林慰君（二十九歲）同居，相處數年，旋移居於本市特一區芝罘路，尙稱安適，現已有數月身孕，自石死訊傳出後，林慰君以生活關係，乃找向石之大妻韓顯斌籌謀辦法（韓住英租界廣東路一零一號）韓竟不承認，林慰君情急，委託鄭啓律師據狀地方法院，控訴韓顯斌，要求生活費用及承認身孕及承繼權，聞法院乃面定於日內開庭調查云。

物資對策委員會 實施增加物價
市當局佈告商民週知

【本報特訊】津市公署前准物資對策委員會函請改正鐵路運費，實施增加炭價，並附有表件，經市署照准後，特於日昨照錄原附加價表，佈告全市商民週知，茲錄佈告原文如下：爲佈告事，案准天津物資對策委員會，天物委第二五號函開，關於改正鐵道運費，各炭增價一事，因華北交通有限公司，業經改正貨物運費，茲按左記要領，決定實施增價，至希佈告週知爲荷等因准此，除分行外，合行照錄原附增加炭價表，佈告一體週知此佈。照錄原附增加炭價表

（一）臨楡炭，長城炭，柳江炭增價一，六〇。
（二）門頭溝炭，坨里炭增價一，〇〇。再者定於民國三十年二月十九日爲實施日期，市長溫世珍。（19）

……人，前曾發起由本市華人聯軍與美兵營，期藍球隊，舉行一幕國際對抗，藉較雌雄，一窺其實力者，刻因萬國決賽又已延期一週，京門各隊，均將踵接來征，津門健兒均得忙於應戰，非隊且須遠征九城，同時按美國習慣，春季已如藍球運動結束時期，遂以以上種切緣因，該擧實現殊無可能，爰即決定作爲罷論，兩隊欲圖再與刀兵，至早須在本年多季云。（19）

力謀推行國民操
全體講師今日開聯席會

【本報特訊】津市教育局，爲遵照國民政府教育部頒佈之以太極操爲國民體操之命令，特在積極準備中，並籌劃推行於學校及社會間之方策，日前已決定由該局屬國術研究會太極股各幹事負責，單另成立太極操訓練班，並期與各校熟諳太極操之教員聯絡後，即謀普遍在各學校及新民教育館實施訓練，刻該班定於今日（十四）下午五時半假市立體育場擧行全體講師聯席會議，俾商討推行方針及分配訓練辦法云，茲誌將出席與會之各講師名單如次：
項稚田，高志仁，周遵佛，張少遊，張玉峯，李子揚，李春芳，李春洲，王鳳林，石仲義，張玉貞。（19）

體育友好追悼王浩如
定期擧行籃球賽
競技次序現已規定

【本報特訊】津體育界王浩如君，於月之二日逝世後，一般友好，莫不痛悼異常，王君供職教育局有年，工作向極努力，對體育界之推進，尤具熱忱，今次夭逝，對津市體育，實有莫大之影響，體育界爲體念王君生前功績，特籌辦追悼籃球賽，聊資體恤，以肅徵忱現已規定十五，十六兩日在鐘華場擧行，希熱心體育同志及王君友好，一體努力參加，以肅友誼，茲誌秩序如下：

十五日
下午四點 達文——鐘華（女）
裁判 田永慶
下午五點 劍劍——津署（男）
裁判 田永慶，高治中
下午六點 新民——非隊（男）
裁判 姚恩溪，霍運元
十六日
下午四點 女師——中西（女）
裁判 郭鳳山
下午五點 裁判，霍運元，田永慶
下午六點 勝隊——勝隊
裁判，姚恩溪，高治中
（再以後兩場，以十五日出場者四男子隊，戰勝者及戰敗者，互相對抗，藉以負者再奪榮耀，勝者亦可再試身手。）

國際籃球對抗 因故停止擧行

【本報特訊】津市籃球界某關……

救濟失學兒童 教育妥謀辦法

【本報特訊】由於市面繁榮，市轄區內人口激增，兒童當然隨之驟增數倍，目前市內，就學兒童共五萬五千有餘，內中短期小學九千六百零七名，小學四萬五千八百四十一人，中學則八千八百九十人，學校數額短小一百校，市立小學五十四處，私立一百七十五校，中學市立二校，師範三，私立中學二十一校，各專門職業學校十七處，亦不能謂之過少，然粥少僧多，仍對十萬失學學齡兒童感覺不敷分配，是以教育局根據三年計劃，逐步實施除決定暑假後改組擴收之前，立各校及各校增班外，對正在失學之兒則謀利用新民教育館以施教補助，按本市共九處新民教育館，內中各館包括講演，生計，康樂，圖書，閱覽，展覽，編審各種組織，其在館內設立之各種補習班，則專爲救濟失學兒童所設，每年畢業，養堪供爲補救機會，至館外之市立職業補習學校，廣智館，閱書報所十二處，美術館博物院等處，亦均爲補救成年失學及深造求知人士所立云。（19）

華北交通公司 增加運費後
取締藉口提高物價

【本報特訊】華北政委會，以華北交通公司此次改訂鐵路貨物運價，對於奢侈品增加較多生活必須品，增價甚微，且因劃一各路線運費關係，在舊運價較高地域內尙有較前低減者運價增加之數，在物價中所占……

變賣澳粉價款 用作施賑之需
津方可配給三萬元

【本報特訊】華北當局，爲救濟貧民，前曾議定將變賣澳粉價款，分配各省市，用作施賑之需，現已變賣竣事所得價款，應配給津市者爲三萬元，市署昨奉華北振委會來電，囑備印領派員往領，日內即由社會局派員赴京領取，聞此款將來即歸入多振委員會配用云。（19）

居士林辦道場

【本報特訊】夏曆二月十五，慶祝釋佛涅槃日，爲四生慈父釋迦牟尼涅槃日，係當年釋佛涅槃時，從其面門放種種光，照遍三千世界，其中所有六趣衆生，遇斯光者，罪垢煩惱一切消除，天津佛教居士林，爲表彰佛威，紀念世尊，決於是日領導林友，津沽佛徒善士迎請靈祝如儀，津沽佛徒善士了脫生死，欲永離諸趣入不生不滅之門者，均往參加云。（19）

天津廣播電台節目
三月十四日 星期五節目

上午
一〇，〇五，職業介紹。
下午
一七，三〇，京劇唱片。
宇宙峯。
晚間
二一，三〇地方新聞。
二二，二〇，雜耍。
由燕樂劇院中繼一，樂亭調，獨占花魁，二，巧變絲弦，王殿玉，三，單弦，三本馬介甫，謝瑞芝，四，梅花調，老媽上京，花四寶，五，相聲，巧對春聯，戴少甫，于俊波，六京音大鼓，鳳儀亭，白雲鵬。（19）

醫藥介紹

南市燕樂昇平西惠濟醫院，於賀文軒大夫主持下，院務日益發展，該院近爲應一般患者之需要，特備置礦石電療器一架專治血壓高，腸胃病，肺病，經血不調等症，一經診療，可立見神效云。（29）

東門南冰窖胡同，震威大葯房發明之靈藥保腎丹，自問世以來，風行一時，該葯囊治神經衰弱，身體虧損，消化不良，精神恍惚，飯後食慾增進，病體毫無，足證藥性補力偉大，代售處爲大陸書局，文林堂，天順京帶房，老德記藥房，北大關福興東等處云。（29）

天津衛

健全公共體育設施

謀國家之富强，則養成健康國民，實爲當前要圖，故體育與教育有同樣不可忽視之價值，教育爲建國之基礎，辦教育者，自不能不提倡體育，捨體育面不談，更何期教育之完整！

一個都市的發展，繁榮堅實所賴，又何嘗不是需要健康民衆這一條件。天津，是擁有幾近二百萬人口的都市，市民體育是該多麼被重視，但除了一般學校的尙不能謂爲健全的體育設施之外，眞不能使我們再看到什麼；各區的民教館，又多限於環境經費自不暇及此了。

前歲，市當局曾有過設置五區體育場及兒童運動場的決意，但終以地址的問題和經費的限制，未能早期實現。目前僅有的稍具規模的河北市立體育場，近年又以經費困難，再加之一般市民不善利用，顯成廢弛的景象比起大津鐵路局那一個養成體育環境的緣圃，眞有些使人不愧意！

我們知道，提倡民衆體育，一方須有優良的環境，一方要提高運動的興趣，而對體育的重要，也是該促進了解的。

有人說：「天津的體育，黃金時代是過去了」！其實這只是錯覺「今後如在運營上，圓滑起來，當是不難恢復舊觀的。

本年市當局對市內體育已有銳意興進的計劃，這是很可樂觀的，爲了津市民的娛樂向上，是需要環境的養成，所以健全了公共體育的設施我們在深切期待着！（19）

津房租評議會 第七次議決案（續）

（審核意見）查該請人尹隆臣，所稱因生活程度過高，要求租戶德順成戶盛利號等租金，已屬不理，……評議一案，業經劉事務員前往分別查明，據德順成……十七年七月租妥北馬路沈家胡同對過五十五號，尹隆臣所有門面一間，年租三百八十元，于二十八年二月間，增租五十五元，現每年租四百三十五元，……租該五十四號門面一間，年租四百元，於二十八年六月增租四十元，現每年租四百四十元……房東意欲加倍增租，故不接受，如按成增加，始能認可……決「房東對房客不得已而有增租之必要，其增租數額，不得超過原租額一成五」，……有正當理由，不得藉故增加租金」，復據本會評議辦法之議作爲一般增租之標準，查本市房屋租賃規則第五條規定「非不能援雲仙閣之房租，即可通商家有別，其收益亦自不同業性質，與德順成盛利號之普當，查雲仙閣係土膏店，其營雲仙閣房租爲證一節，亦屬不倍增加，致遭租戶拒絕，所引一次，現以生活困難，復欲加……房客兩得其平，僅具管見，是否可行，尙請公決

（評議結果）照審核意見通過

（12）南民李子彬，呈爲典戶延不交房請予評議一案，經派員調查後，核擬意見，提請公決。

（調查報告）……呈爲典戶延不交房，請求評議一案，遵即前往，據查李子彬，曾於民國十九年，將坐落慈惠寺三合瓦房一所，出典於卜樹勳，典期四年，滿期後，業主隨時有回贖權（有典契爲證），於本年三月間，擬行回贖，當即通知卜某，而因該房出租於他人，雙方言明緩期三月，由七月至九月，屆期定行騰交房屋，（立有字據作證）當由李子彬交洋一百元，俟交房時，再行將價全部交清，在此期內，停收各租戶租金，不料至期，一味推延，並未交房，再查卜樹勳承認回贖，但無法……等語究應如何，理合據情報請鑒核謹呈。主席委員鑒。

（審核意見）……此件業該請人，李子彬業經查明，該李子彬將坐落本市慈惠寺三合瓦房一所，典與卜樹勳爲業，典期四年，立有典契爲證，……

男子注意
小便包皮過長其害非淺陰莖包裹肉中時刺癢患水外流發育遲小易患遺精早洩及妨害生育等情本所專科治療電機無痛苦不誤作事五日全愈
平津診療所
法租界西開沿中間路南 電話三局一三二零號

反胃吐酸一盒保好
論男女老幼凡有反胃吐酸多年老病能根除永不復發……
舒肝丸

大效功甜味小粒
瘰癧專治

鷄血籐丸
北京宣外菜市口東一濟世大葯房總批發

本報廣告部電話西局三七二一分機八號

奇法戒烟
發明新藥……北京西廠特注廉……

三羊牌牛奶粉

總批發天津宏業奶粉食品公司 各地百貨店食品店藥房均有出售

兩大奇書
兩性生活巨著 預知女人貞淫
閨房聖經 貞與淫
贈送樣本
函索即寄 上海福州路餘慶坊 大風書社

永仁堂
樂家老藥鋪 北京王府井
琥珀止淋如神丸
專治：五淋，白濁，花柳毒瘡，預防治療均有特效
每年夏歷四月廿八日藥王聖誕一天 每貼一元 售價一元

SUNMOON SPERMIN COMP.
極星氏 參茸賜保命 補針丸
前任信誼藥廠總經理何子康藥師監製
參茸賜保命之於「神經」
參茸賜保命之於「婦女」
參茸賜保命之於「戒煙」
參茸賜保命八大表徵
統治
內含六種名貴結晶體可在顯微鏡下証實之
上海極星化學製藥廠監製
上海極星藥廠華北總辦事處北京東單新開路二十四號

如斯之惱 亦俄然解消
正確的生髮頭水 養毛頭尼克
● 强烈性之頭皮病、苦惱毛髮脫落者
● 病後、產後毛髮稀薄欲恢復之人
● 對苦惱之少禿無贅論
欲望毛髮美之人務請使用爲要
無價献上 試用瓶
總發賣處 東京室町 泰昌製藥株式會社

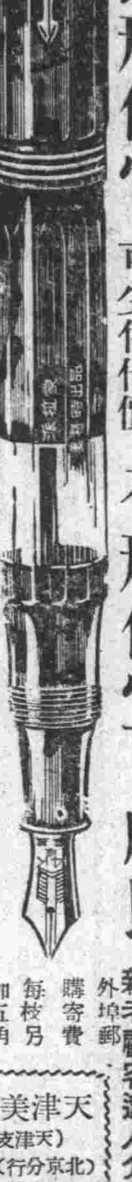

購筆贈聯 即日截止
派拉蒙金筆雙重便宜
可多用十年 無形便宜 可少化代價 有形便宜 所以
永遠保用 免費修理
是嶄新的科學產物製造品質樣式無一不在最高水準之上
獨家創製 萬年毛筆 新出品 新姿態 構造巧 設計妙
特點 1 無取水研墨之煩 2 無硯台墨盒之累 3 無顆脫穿裂之弊
備此一枝 到處方便
商人記賬用萬年毛筆：便於辦事
學生上課用萬年毛筆：便於抄寫
旅客出門用萬年毛筆：便於攜帶
（每枝二元五角）
本行主辦 贈聯大會 贈額有限 定期截止 最後機會 幸勿錯過
好筆遲早要買 贈聯意外收穫
名家親筆 絹非贗品 彌足珍貴
新型派拉蒙金筆每枝十一元 特種派拉蒙特價每枝七元 甲種派拉蒙特價每枝五元 乙種派拉蒙金筆每枝三元
一經惠顧永久滿意 新老顧客逢人介紹
外埠郵購寄費每枝另加五角
贈聯即日停止 諸君購置從速
獨家發行 並無分銷
天津美利時行 法租界馬家口通順樓
（天津支行）日租界旭街北口
（北京分行）前門外東珠市口聚隆店內
（北京支行）西單報子街西單飯店內

春起陽生 速服六〇六丸
大美國德威斯大醫生發明之花柳內服六零六丸專治楊梅結毒已發未發楊梅衝發升天落地楊梅入骨筋痛骨痛魚口便毒橫痃下疳五淋白濁小便腫痛週身瘡疥紅疹斑點疔毒惡瘡或血中毒氣不淨常生各種疙疽或有花柳病根每逢春令必犯者吞服此藥永無復患之慮也
每大瓶二元 中瓶一元二角
△中國經理處▽
上海四馬路 北京大柵欄 華美大藥房
天津單街子老德記藥房保定璟瑄中華中外綏遠中西藥房

嫩膚去斑 面母 FACE REVIVER
面母香膏
面母香膏是皮膚科專家發明以乳脂及嫩膚去斑等特效藥物製成內含多量養氣及蛋白質確能白嫩肌膚醫治雀斑面刺等患粗燥之皮膚一經使用即轉成潔白芳嫩之面容無油膩乾燥不溶解等流弊
面母香粉香雅質細不含鉛性
請認定面母商標謹防假冒
各大藥房百貨商店均有經售

各省經售本牌出品客家注意：
平心老牌 各界認明
皮膚聖藥美容妙品 濯毒洗血鏡
老牌兒科萬靈聖藥 保赤一粒金
招請 各省市縣鎭村代理店 價目特別加厚 批折外另加酬金
一九四一年
獲利新途經
本廠出品之兒科名藥「保赤一粒金」皮膚聖藥美容妙品「濯毒洗血鏡」行銷四十餘年到達十餘省效力宏富久爲全國人士所深知去歲因各地代理客家驟增廠中存貨無多顧感供不應求之苦對於各經理代理亦多有不能週到之處本廠深覺抱歉本年度爲滿足各方慾望計加工趕造大批藥品以補去歲之不足而免批定者抱向隅之歎批發利益更較去歲加厚以贖去歲之咎一九四一年新貨現已出廠各地代理可儘先批定尤望未與本廠交易各商店踴躍參加以期有利均霑庶免向隅
天津中西製藥廠
天津義界大馬路四十號電話四〇一一六〇

新市場

華北郵政儲金激增

「儉爲美德」，「儉可養廉」，此爲人所盡知者，然何以使人皆能養成儉德乎？曰必自養成人民之儲蓄習慣始，常見奢侈性成之輩，當其財帛充裕之時，任情揮霍，漫無限制，不問其所消耗之金錢，是否正當，而唯快意之是求，千金一擲，傲然自得，意氣之壯，莫可一世，然一旦金盡，手頭頓告拮据，不但向之驕於傲慢浮奢之態度，消逝無餘，而一種搖尾乞憐之事，與種種卑劣羅掘之術，均足以喪其廉恥而有餘，下焉者，甚且以不能安貧之故，而竟趨於下流，作奸犯科，盡茫茫人海，因貧而演成若干慘劇，若干慘劇者，古今來固屈指而莫數也，其所以致貧之原，自有其種種因果，然素日不知極力從事於儲蓄，以養成儉德實爲最重之原因也。

最近華北各地之郵政儲金之額數突見激增，據華北郵政總局之統計，其總額已達一千三百三十七萬餘元，吾人於此，不禁色然以喜，蓋由於郵政儲金數目之增加，吾人不僅可以窺見華北之治安已臻於極度鞏固之地位，且於此更可以知華北民衆處此明朗樂土之中，已受良好之薰陶，均能自肅自戒，力持節儉以從事於儲蓄而養成優美之儉德也，自蘆溝事變，舊軍閥所部之匪軍，與共產黨所豢養殺人放火之盜賊，到處焚殺擄掠，到處洗村劫邑，於是華北各地方，乃均受其荼毒，是時人心惶惶，一夕數驚，凡在郵局存款者，均紛紛提取，雖當局對於提款，加以種種之限制，然亦何能戢人民恐懼之心理而制止其提出存款乎？所幸友邦仗義，皇軍神武，弔民伐罪之師，一掃再掃而至於永掃，於是匪共消滅，妖氛盡清，華北天地，頓呈明朗，人民既得安居樂業，乃一變其恐懼之心理而均努力於所事，精進不息，日出而作，日入而息，熙熙攘攘，如登春台，以月入之所得，除生活上必需之消耗外，乃皆能致力於儲蓄之一途，郵政儲金數目之激增，豈無故哉！

往者舊軍閥當國之時以其不義所獲之金錢，從事於享樂之追逐，取之盡錙銖，用之如泥沙，而一般趨炎附勢之輩，與仰其鼻息者流，復變本加厲以逐其惡，於是社會之風氣乃大壞，驕奢淫佚之事，一般人視之恬不爲怪，流毒所及，不只鮮廉寡恥之事，觸目皆是，而病國害民，使社會上之經濟，頓蒙不良之影響，公私交困矣，自華北明朗化之後當局一方以節約裕生爲民衆倡，一方以自肅自戒爲訓，於是人民景焉風從，而社會之奢風乃頓戢，人民之經濟亦漸充裕，此亦爲今茲郵政儲金數目驟增之一原因也，夫華北治安既已極度鞏固，華北民衆既已均能自肅自戒，則華北王道樂土之稱，實已名實相符矣，此固不僅華北一隅之私幸也。

滿洲國輸入玉米 運抵京三萬餘噸 開始磨粉將以廉價售賣

【本報特訊】華滿物資交流配給，經華北當局幹旋成功，由滿洲國輸入京津玉米十萬噸，業由上月開始輸運，最近運至京市達三萬餘噸，現均存儲於先農壇體育場內，用蓆打圍，勢如山積，該處設有磨麵應用器具，募集工人三百餘名，連日積極實行乾磨玉米粉，將以廉價售賣，實爲京市平民之福音云。（5）

大批棉布將運京 今後纖維貨品益豐富

【本市消息】華北纖維組合天津支部北京出張所，爲疏導棉絲布來源，特於二月間，舉辦華中南纖維品輸入投標辦法，各商以京申運水耗水頻升，有鉅利可圖，前往投標者頗爲踴躍，聞此次開標結果，仲標者有化布裕昇隆，布巷子義信厚及北廣草園謙德等十餘家，該仲標布商，連日紛往該所領取運貨執照，準備赴滬購運大批白粗布，棉紗，及四君子嗶嘰共值四十萬元，約於下月初旬即可運京，預料今後本市纖維貨品，將益呈豐盈云。（16）

煉乳乳粉來源缺之 市價繼續上升

【本報特訊】京市煉乳乳粉來源，近因歐戰正濃，所有西洋貨品，以海洋交通阻礙，非常缺乏，幸中日產品出而替代，需用者心理仍多購買英丹端士出產，然售價漸續上升，茲錄大柵欄永順和雜貨莊煉乳乳粉每筒零售價如左：

乳粉

一磅裝金童乳粉	六，八〇
半磅裝金童乳粉	三，六〇
三磅裝雀巢乳粉	三一，〇〇
一磅裝雀巢乳粉	一一，〇〇
半磅裝雀巢乳粉	五，六〇
一磅裝百齡乳粉	七，〇〇
一磅裝美女奶粉	六，〇〇
一磅裝森永奶粉	五，五〇
三磅美兒奶粉	一六，〇〇
半磅生是額乳粉	四，四〇
半磅生是額乳粉	二，三〇
半磅裝明治乳粉	一，三〇
一磅裝華字乳粉	一，四〇
一磅裝牛頭乳粉	一，六〇

煉乳

老鷹牌煉乳	三，三〇
老鷹牌小號	一，八〇
鴻雁牌煉乳	一，六〇
蜻蜓牌煉乳	二，五〇
藍鐘牌煉乳	二，〇〇

西洋酒來源斷絕 大喜葡萄酒暢銷

【本報特訊】京市繁榮，中日人口激增，中西飯店需要洋酒數量加多，近因歐戰正酣，西洋酒類來源斷絕，市間存儲者經此長期消耗，行將售罄，而售價狂漲至七八倍，開未有新紀錄，中日釀酒公司應運而生，近兩年間創辦者二十餘家，然日商酒廠多製清酒，華人方面除原有之雙合盛外，多屬小規模，亦無能製白蘭地及大香檳者，聞北京大喜公司爲華人集資開辦，聘法國人爲技師，製成葡萄酒二十餘種，二月間所定售價，比較西洋酒，及張裕葡萄酒行市相去天壤，值茲市面繁華，銷路特別暢旺，該公司並以環球爲商標，茲將代理處門市售價，調查如左：

大喜公司環球牌葡萄酒

名稱	每打售價	每瓶售價
白蘭地	[illegible]	[illegible]
紅甜酒	[illegible]	[illegible]
白甜酒	[illegible]	[illegible]
浦提萬	[illegible]	[illegible]
櫻桃白蘭地	[illegible]	[illegible]
紅大香檳	[illegible]	[illegible]
白大香檳	[illegible]	[illegible]
義國酒	[illegible]	[illegible]
干克那	[illegible]	[illegible]
舍利酒	[illegible]	[illegible]
福羅德	[illegible]	[illegible]
小香檳	[illegible]	[illegible]
白酒	[illegible]	[illegible]
紅酒	[illegible]	[illegible]
羅木	[illegible]	[illegible]
沙特樂酒	[illegible]	[illegible]
橘子酒	[illegible]	[illegible]
薄荷酒	[illegible]	[illegible]
胡桃酒	[illegible]	[illegible]
金酒	[illegible]	[illegible]
威士吉	[illegible]	[illegible]
茴香酒	[illegible]	[illegible]
鈴鐺果酒	[illegible]	[illegible]
克爾司酒	[illegible]	[illegible]

（5）

謀本年度華北煤增產 積極開發新礦

【本市消息】對於三十年度華北煤增產計劃，前由軍興亞院立案，參照本年度對日供給量之飛躍的增大，與因治安恢復本地需要之漸增，日前已將增產目標決定，係與前已發表之本年度日本內地煤增產目標，略同一程度者，興亞院華北連絡部關係官爲與企畫院商洽此事，近日即將前赴東京，而增產方法，二十九年度以前曾致力於荒廢煤礦之復舊，及充分活用原有煤礦之能力，自本年起，則積極開發如大汶口煤礦之幼年期煤礦，以積極應付共榮圈內急激增大之煤需要。（16）

棉產改進會魯分會 本年增產對策

【濟南十二日電】華北因係東亞共榮圈內棉花供給地，故其任務益漸加重，尤以華北棉產地山東省之棉花增產，已爲當急之務，華北棉產改進會山東省分會，本乎此種見地，決企圖造成棉作模範村，以爲本年度事業，藉謀棉花之品質改良與增產，棉作模範村造成計劃內容，大要如次：

一，設施目的：在有成爲將來棉花生產地可能之地區，選定具備治安交通等各種條件之村莊，使其從事集團工作，促進合作社之助成發展，造成棉花模範農村，使農民自動推進棉花增產改良，同時並謀助長現在農村經濟貧乏之農家生產，增進福利，以棉作知識向上爲目的，推行於四境，以資棉花改良之增產。

一，設置處所：德縣，惠民，高唐，齊東，高密，濰縣，禹城，臨清，濟陽，濟寧。

一，選定要綱，棉作模範村得選定具備左列條件之村莊：（甲）治安狀態良好，（乙）村內有適當之中心人物，（丙）位於在有成爲將來棉作地之地區內，（丁）鑿井可能，（戊）得於本年度內，從事每戶平均五畝以上，總面積五〇〇畝內外之棉作。

一，獎勵設施：本年度實施左列設施：（甲）合作社之組織及助成，（乙）更新種子，（丙）共同購入肥料之斡旋，（丁）春耕貸款，（戊）獎勵鑿井，斡旋貸款，（己）貸與噴霧器，（庚）分配驅除病虫藥品，（辛）運銷之斡旋，（壬）貸與其他對棉花增產之必要事項。

一，指導要綱：（甲）擔任指導者，對本設施之一切指導，由辦事主任擔當之，指導所員從事各種指導。（乙）業務實施計劃：每月月底以前，製成翌月之業務預定表，以期在指導上毫無遺憾。（丙）棉花增產計劃：決定棉作模範村後，立就全體農家從事實際調查，以此爲基礎，自本年度起，樹立三年增產計劃，使各農家向其邁進，以期完成。（16）

蒙疆糧穀集荷團 昨日分三班出動 預定採集雜穀一百萬噸

【張家口快訊】蒙疆政府當局爲期對於管內各市縣糧穀集中儲量收納起見，特別組織糧穀集荷團，分三班出動，定於昨（十三日）日午前九時，全體集合於政廳大禮堂前，聆取政廳大園次長訓示後，旋即分由李民政廳長，陳實業廳長，森下事務官率領出發，並有蒙古政府工商科大和事務官，板垣事務官等，藉資參考，以期對於集荷工作俾主旨，澈底施行同時對於農村實地狀態，及目下農產物之近況，亦予以詳切之調查，故此行意義，殊爲重大，聞此行採集穀物總數百萬噸之多，其各班擔任地點，第一班，張市及萬全縣，懷安，陽原，第二班，宣化，龍關，赤城，蔚縣等，第三班，懷來涿鹿，延慶。（5）

巴盟公署增殖役馬 種馬再配給農村

【厚和特訊】蒙疆巴盟旗公署畜產科，爲助成巴盟管下農村役畜不足起見，去歲曾貸與農村牝馬一百七十四，本年度又決定準備二百四，於秋季以前，逐次貸與農村，並將最近種馬（本地優良種）十數匹，配給農村，圖謀役馬之增殖，以促進物產之加多，及軍需資源培養云云。（5）

財局去年度稅收 較前增加

【本報特訊】北京市財政局去年度之普通，牙行，屠宰，土藥，烟酒等營業稅之收入，共計爲三百五十萬一千二百十五元，較諸前年增加一百七十四萬三千一百八十元，足徵北京商業，繁榮之飛躍進展，茲誌去歲（二十九年）與前歲（二十八年）每月稅數字之差額列比較表格如下：

	二十九年	二十八年	增減比較
一月	[illegible]	[illegible]	增 [illegible]
二月	[illegible]	[illegible]	減 [illegible]
三月	[illegible]	[illegible]	減 [illegible]
四月	[illegible]	[illegible]	減 [illegible]
五月	[illegible]	[illegible]	增 [illegible]
六月	[illegible]	[illegible]	增 [illegible]
七月	[illegible]	[illegible]	增 [illegible]
八月	[illegible]	[illegible]	增 [illegible]
九月	[illegible]	[illegible]	增 [illegible]
十月	[illegible]	[illegible]	增 [illegible]
十一月	[illegible]	[illegible]	增 [illegible]
十二月	[illegible]	[illegible]	增 [illegible]

（12）

蘇北提倡畜業 實施技術員訓練

【徐州通訊】蘇北農家，占農戶百分之八十四，耕地面積，佔全面積百分之六十九，八，農家每戶耕地面積，大體爲十五畝至二十畝，家畜與耕地面積之比率，大體百畝有牛三頭每戶農家，平均飼畜爲牛二頭驢二頭，羊十頭，豬十隻，雞五隻，從來蘇北農業，概多旱出，水田成少有狀態，是故必須使之完成有畜農業地帶，同時，成爲著名之畜產地帶，蘇北行政專員公署，爲養成優秀畜產技術員，以輔助推行五年畜產設施，及十年家畜增殖計劃，決由三月十五日起，實施第二期畜產技術員養成，畢業後，分發各縣，從事畜產之改良云。（16）

防止非法圖利 日商工所召各業開懇談會

【本報特訊】日本商工會議所，爲防止一般奸商之非法謀利，及採取不正當手段而影響經濟之不安，特召集京市各同業組合，舉行懇談會，研討各種防止問題云。（12）

青市綿紗再見上場

【青島十二日電】各種紗廠，因事變後，物資交流之杜絕，致原綿難以到手，於是綿紗上場品，遂告枯竭，青島交易所自去年十二月八日以來，已不見綿紗之買賣，而惟實行綿布交易，但最近原綿漸次登市，紗廠可以買到，而見綿紗之製造，於是自十二日起，綿紗再見上場，且因品質低下，到底難以製出如從來銀月級之一等品，爰決將豐島二十支，做爲二等品而出售，又十支綿紗，亦將追加上場。（16）

聯銀潞安分行經理 由菱健一氏充任

【本報特訊】中國聯合準備銀行，爲謀業務之開展，特於山西省潞安設立聯銀分行一處，惟因設分行之重要性頗大，故其經理人選，經慎重研討後，已決定聯銀總行總務局菱健一氏就任云。（12）

華北本年度春耕貸款 月底可全部放竣 定明年八月償還

【本報特訊】華北本年度春耕貸款，決定爲六百萬元，自三月一日開始由聯合準備銀行發放後，華北各省市當局，分別由負責機關具領，至本月底可全部發放竣事，計此項貸款之分配額，河北省爲二百二十萬元，較去歲減少十萬元，山東省（包含蘇北地區）爲二百萬元，與去歲相同，山西省一百萬元，較去歲增六十萬元，河南省八十萬元，較去歲增五十萬元，至其償還期，當局已決定爲民國三十一年八月三十一日云。（12）

華北開發債券 日政府保證募集條件

【東京十三日電】興業銀行十三日發表，政府保證華北開發債券（第十回）之募集條件，總額三千萬圓中，二千五百萬圓，由銀行團承銷，市場公募五百萬圓。一，債券總額三千萬圓，一，利率年四分二釐，一，發行價格每票面百元合九十九元五十錢，一，償還期限十二年，一，募集期限昭和十六年三月十五日及同月十七日。（16）

南京的貢緞與寧綢

【本報南京特約通信】貢緞寧綢，在南京有着很悠久的歷史，但是現在衰落了。

在帝王時代，南京曾設立過「織造局」，管理生產和運銷那時專門從事於織綢緞的工人約在十萬左右，每年出產量十分可觀，一部份除供皇室專用外，其餘大部分銷於全國，而成爲南京最重要的輸出品。

滿清中葉，海禁大開，南京著名的貢緞，摹本緞和雲錦銷路更爲廣泛，織雲的工人超過二十萬，每年出產總數在一千萬元以上，單運往日本印度安南朝鮮等處的綢緞，即達五六百萬元，那時可稱爲全盛時代，在全國的綢緞生產量說來，僅遜於蘇杭兩地，居於第三位。洪楊之亂時，織戶星散，南京的緞業遂受了一個創傷，再加以海關重稅，以及織戶墨守成規，不知改進，於是日益衰落，九一八事變時，更一落千丈，截至現在，全國著名有着五六百年歷史的貢緞竟因戰事而歸於消滅。

緞業既已衰落，而漳絨寧綢竟也遭了同樣的命運，不過後者卻還在苟延殘喘着。

漳絨的出產地原是福建的漳州，六七十年前方傳到南京來，這種漳絨用途廣泛，除了做衣料外，還可做鞋帽，現在南京織成的絨有兩種。一種名建絨，是無花的素絨，有花的名叫彩絨。目前建絨的概況，經記者調查織戶共有五十八家，每年出產五百疋，至於彩絨因只有一家所以每年出產僅八十疋。

曾與貢緞齊名之寧綢，全盛時期織戶達萬餘家，可是現在也只有三數家了，每年可產綢四百餘疋，絹二千餘疋，完全銷於南洋一帶，價值約在十餘萬在經濟立場上說來，眞是微乎其微了。

綢緞的織造也相當複雜，過去南京的貢緞寧綢等，在織造之初，都得經過理經和搖緯，然後才可上機織造，織造的時候須兩個工人合作，一個在上面提花，一個在下面織造，這些工人，多是秣陵關一帶的，至於理經搖緯的則多是太平門一帶的工人。

織造的生絲也分優劣，上等貨採自蘇杭，次等的採自本地南鄉，因此織成的貢緞等也就分頭二三等了。

貢緞已歸於消滅，寧綢如果不謀復興，恐怕不久也將同樣的衰落了。（27）

津建築物銷滯

【天津特訊】茲屆春令，天時日漸暖和，且尚未屆農忙季節，此季正值建築活動時期，每年現時，所有建築材料如五金顏料木材等品，正當銷路暢旺之期，本年自入春後，建築材料迄無開展，市場尚在呆滯境域中，蓋以入春以來，市場極度不振，所有物價無不一致垂落，其低落有至二分之一以上者，市場之頹唐，由是可見，去年所有盈利者，而今俱已賠出而不敷者，爲數極衆，農村因是無力興工建築，市場所有建築品自是無從宣洩，各貨市價自是步落不已，據市場透出消息，津市建築品之銷路，不及去年十分之三四，所有存底雖欲貶值出售，亦均無人問津，悉具有存貨即有損失之感，當此時期，市場既不能轉好，以後恐更難一帆風順，須在雨季以後，及秋收後始能開展云。（19）

藥舖實行取消 減價辦法

【本市消息】本市各藥舖向以星期日及舊曆初一十五等日，爲減價之期，藉酬顧客，而推銷貨物，此項辦法，由來已久，惟近以藥料成本昂貴，藥商公會，已議決通令各藥舖取消此項辦法，以維營業，現南山堂，慶仁堂等處，業已遵令實行云。（16）

天津雜糧微展

津市雜糧市況，微呈活動，市氣稍趨平靜，昨日銷路以玉米吉豆元豆爲稍多，計北河玉米一七元及一七元二，白玉米一六元二，御河吉豆二二元三，合豆一六元二，津浦吉豆一六元六，新城吉豆二三元，奉北玉米一四元六，京綏吉豆二一元四至二二元二，徐州小元豆二〇元六至二一元六五，錦州玉米一五元〇五。（19）

天津油市仍平

津市油市，昨日續呈呆平，本街與客幫俱呈示觀望，成交極微，計豆油七〇元，香油七二元及七三元，花生油六七元至六九元。（19）

棉布行市

【特訊】昨日京，津，青三地棉布行市，一致平穩，茲列如下：

北京 大五福開價四一·二〇，收價四一·〇〇，燕三九·七〇，收價三九·[illegible]

天津 五，現貨大五福三九·[illegible]，期貨三月開價四一·[illegible]，四月開價四一·八〇，收價四〇·九，收價四一·[illegible]

青島 三月開價四〇·八，收價四〇·三，四月開價四一·二，收價四〇·六〇（5）

上海棉布（前市）

三月	開盤	[illegible]
	收盤	[illegible]
四月	開盤	[illegible]
	收盤	[illegible]
五月	開盤	[illegible]
	收盤	[illegible]
六月	開盤	[illegible]
	收盤	[illegible]

大阪棉布

三月	開盤	[illegible]
四月	收盤	[illegible]
五月	開盤	[illegible]
六月	收盤	[illegible]
七月	開盤	[illegible]
八月	收盤	[illegible]
九月	開盤	[illegible]

上海棉絲布現貨（前市）

二〇（藍鳳）一二六五元 二六〇元 三二（仙桃）一八八〇元 一八五〇元 四君子（四綾）一·三七五 一·二 四君子（五枚）一·五五 龍頭細布四八·〇 四七·五〇 斜紋布四二·〇 四一·〇〇 四二（藍鳳）二二〇五元 二二三〇元

青島棉絲布（現貨）

一六（寶來）二三五元 二〇（五星）一三三一 八〇元 一三一〇元 三二（銀月）一六七〇元 一六五〇元 四二（宮女）一六九〇元 七一〇元 花鳥四〇·七〇 四一·二〇 喜鶴四一·六〇 雙龍四一·二〇 六一·六〇（16）

棉紗市場

天津棉紗現貨（前市）

一〇（三鼎）一二二〇元 一〇〇元 一〇（藍虎）一二二〇元 一〇五元 一一一〇元 二〇（三松）一二八〇元 二〇（八馬）一三一〇元 一二八〇元 一〇〇元 二〇（十全）一二〇元 七（大福）一二三五元 三二（十全）一五三元 一五一二元 四〇 五元 四二（八馬）一五六〇元 一五六 四二（栗子）一七三五 一七三元 四二（水月）一五三〇元 一五一五元 福細布四〇·〇〇 四〇·〇〇 陽光細布四〇·〇〇 四〇·〇〇

上海棉紗（前市）

三月	開盤	[illegible]	[illegible]
	續開	[illegible]	[illegible]
	收盤	[illegible]	[illegible]
四月	開盤	[illegible]	[illegible]
	續開	[illegible]	[illegible]
	收盤	[illegible]	[illegible]
五月	開盤	[illegible]	[illegible]
	續開	[illegible]	[illegible]
	收盤	[illegible]	[illegible]
六月	開盤	[illegible]	[illegible]
	續開	[illegible]	[illegible]
	收盤	[illegible]	[illegible]

棉花行情

上海外國棉花

布羅其二三八·三〇 二三八 亞谷爾一九四·九〇 一九四·九〇 美國棉花三二三·八〇 三二四 巴西棉花三一八·六〇 三一〇·八〇 通州棉花三一〇·〇〇 二一〇·〇〇 印度棉花 奈哥爾 三月二二四 盧比四分之三（16）

匯兌市場

北京外匯

【特訊】昨日（十三日）國外匯兌行市，比較上日外匯不變，京中津滬均跌，行市列下：

英 「買價」華幣一元合英金四·〇〇

英金一個合華幣四五·〇〇

「賣價」華幣一元合英金三·三七五

英金一個合華幣五一·〇〇

美匯 「買價」華幣一元合美金六·五六二五

美金一元合華幣一一·六〇

「賣價」華幣一元合美金六·一八七五

美金一元合華幣一二·〇〇

京滬匯兌

【特訊】北京對上海匯兌行市昨日（十三日）每萬元，耗色三五三二·〇。

津申電匯

【特訊】天津對上海匯兌行市，昨日（十三日）天津電話，由天津匯往上海每萬元，耗色三五七五。（5）

天津外匯

對滬 八七元六二五

對美 六金元十六分之三

對英 三便士三十二分之二十五

上海外匯

（上午十點十分）

英匯 現期 三便士八分之三

遠期 三便士十六分之二十三

美匯 現期 五金元半

遠期 五金元半

軍票 賣 五〇元八分之七 買 五一元

（上午十點四十分）

英匯 現期 三便士八分之三

遠期 三便士十六分之二十三

美匯 現期 五金元半

遠期 五金元半

軍票 賣 五〇元八分之七 買 五一元

（上午十一點十分）

英匯 現期 三便士八分之三

遠期 三便士十六分之二十三

美匯 現期 五金元半

遠期 五金元十六分之二十三

軍票 賣 五〇元八分之七 買 五一元八分之一

（上午十一點四十分）

英匯 現期 三便士八分之三

遠期 三便士十六分之二十三

美匯 現期 五金元三十二分之十九

遠期 五金元半

軍票 賣 五一元 買 五〇元八分之五

上海華興券

對英 六便士 六便士

對美 九金元四分之三 九金元

海關金單位 二元七九四 休市

東京外匯

對美 實價 二三金元十六分之七

二三金元十六分之七

對英 實價 二三金元三十二分之十

金銀行市

【特訊】昨日金銀無伸縮，各國金鈔行市均縮小，茲列如下：

北京足金 每兩賣出 [illegible]

天津足金 每兩收進 [illegible]

上海標金 每兩上午 [illegible] 每兩下午 [illegible]

北京白銀 每兩開盤 [illegible] 每兩收盤 [illegible]

上午每兩 [illegible] 下午每兩 [illegible]

金票

美金現票 [illegible] 美金匯票 [illegible]

英磅票 [illegible] 津貨票 [illegible]

新嘉坡票 [illegible] 佛郎票 [illegible]

香港票 [illegible] 羅比票 [illegible]

義金票 [illegible] 吹拿大票 [illegible]

金銹

廣布 [illegible] 美金 [illegible]

英磅 [illegible] 馬克 [illegible]

佛郎 [illegible] 墨金 [illegible]

利拉 [illegible] 日金 [illegible]（5）

證券商情

【特訊】市間股票交易平和，價格無大伸縮，支付券價格均跌落，茲將昨日股票債券行市，列之如左：

股票

中國銀行 [illegible] 交通銀行 [illegible]

金城銀行 [illegible] 大陸銀行 [illegible]

中南銀行 [illegible] 鹽業銀行 [illegible]

浙興銀行 [illegible] 北京電車 [illegible]

丹華火柴 [illegible] 大沽駁船 [illegible]

啟新洋灰 [illegible] 久大精鹽 [illegible]

耀華玻璃 [illegible] 光農公司 [illegible]

永利製鹼 [illegible] 京自來水 [illegible]

津自來水 [illegible] 中興煤礦 [illegible]

開灤礦地 [illegible] 開灤礦務 [illegible]

回力球場 [illegible]

支付券

京綏路 [illegible] 京漢路 [illegible]

春節 [illegible] 秋節 [illegible]

兌換 [illegible] 流通 [illegible]

債券

【倫敦十二日電】中國債券在英京行市列左：

克利司浦債券 二六·五

善後借款英發券 三四·〇

善後借款法發券 三三·〇

京奉鐵路三釐券 三三·〇

滬寧鐵路五釐券 一〇二·〇

津浦鐵路三釐券 一六·〇

湖廣鐵路五釐券 一五·〇

隴海鐵路五釐券 一五·〇

中法實業五釐券 一四·〇

一二·〇（5）

上海

上海電車 四五·〇〇

匯豐銀行 三三五·〇〇

上海自來水甲 七五·〇〇

上海自來水乙 三〇·〇〇

上海自來水丙 三〇·〇〇

國際銀行 二三·〇〇

上海銀公司 一九·五〇

英法地產 一〇·〇〇

上海電話 三〇·〇〇

中央財產 一五·〇〇

怡和棉紗 一八·〇〇

上海棉紗 四一·五〇

上海自來水乙 一五·〇〇

怡和啤酒 一三·〇〇

上海地產 一八·〇〇

上海船塢 二七·二〇

東京

新東開盤 二二·[illegible]

收盤 二一·[illegible]

鐘紡開盤 一二·[illegible]

收盤 [illegible]

大阪

日產開盤 [illegible]

收盤 [illegible]

新東開盤 [illegible]

收盤 [illegible]

鐘紡開盤 [illegible]

收盤 [illegible]

南洋樹膠團股票 [illegible]

大米麵粉

【特訊】大米麵粉，昨日市間售價，多持穩定，茲列如下：

麵粉

綠萬壽山	[illegible]	紅萬壽山	[illegible]
綠牧羊	[illegible]	紅牧羊	[illegible]
綠永定門	[illegible]	紅永定門	[illegible]
藍永定門	[illegible]	紅藍龍門	[illegible]
紅獅子	[illegible]	綠獅子	[illegible]
綠雙馬	[illegible]	綠龍牌	[illegible]
紅龍牌	[illegible]	藍龍牌	[illegible]
綠兵船	[illegible]	綠太極	[illegible]
紅太極	[illegible]	綠炮車	[illegible]
綠三角	[illegible]	綠天官	[illegible]
綠鐘樓	[illegible]	長三角	[illegible]
方三角	[illegible]	綠宮樓	[illegible]
綠麒麟	[illegible]	金豹牌	[illegible]
長三井	[illegible]	方三井	[illegible]
金山牌	[illegible]	蔓陀花	[illegible]
仙女牌	[illegible]	天壇牌	[illegible]
綠雙魚	[illegible]	麩桃	[illegible]

大米

小站米	[illegible]	次小站	[illegible]
徐州米	[illegible]	南京米	[illegible]
港江米	[illegible]	西苑稻	[illegible]
蕪湖米	[illegible]	蝦珠米	[illegible]
西貢米	[illegible]	中西貢	[illegible]
次西貢	[illegible]	仰光米	[illegible]
皎黨米	[illegible]	油汕米	[illegible]
藍貢米	[illegible]	中藍貢	[illegible]

（5）

天津麵粉平昂

津市麵粉市況，仍無大變動，人情微呈平昂，成交不多，昨日天官一五元八，金豹一五元九，鐘樓一五元八，柳樹一五元八五，團三菱一五元四，仙女一五元二五，天壇一五元二，汽船一五元二九及一五元二七，一三，綠桃綠蝠一五元八，紅綠三吉一五元六，綠三吉一四元六，白桃一五元五。

天津大米平庸

津市大米交易，猶無佳象，客幫活動力不盛氣呈平庸，昨日計西貢米四二元至四三元六，機黨米四一元五至四一元六，江米綠三三元四及三三元五，火交三七元四及三七元五，鮮珠米七八元。（19）

建築材料

【特訊】建築材料行市，多持穩定，茲列如下：

琉璃河椿木十尺		二·〇〇
上海竹椿十尺		一·二〇
大開條千塊		四五·〇〇
紅開條千塊		四〇·〇〇
豆渣石每方		三五·〇〇
圓徑五寸椿		六〇·〇〇
青灰	百斤	一·〇〇
白灰	百斤	一·四〇
白灰末	百斤	一·五〇
紅麻刀	百斤	一二·〇〇
白麻刀	百斤	四五·〇〇
次麻刀	百斤	三五·〇〇
白鐵紗	每尺	二·〇〇
綠鐵紗	每尺	一·〇〇
大洋釘	每斤	一·五〇
三分洋釘	每斤	一·三〇
九號鉛絲	每斤	一·〇〇
一〇號鉛絲	每斤	一·〇〇

（5）

食品市價

雜貨

【特訊】京市各種雜貨銷路暢旺，而來源轉佳，售價漲落互見，茲將分述如左：

最近來源		鹿角菜	[illegible]
麒麟菜	[illegible]	祁州薏米	[illegible]
大同花菜	[illegible]	魯山木耳	[illegible]
碎木耳	[illegible]	腐竹	[illegible]
合菜	[illegible]	大料	[illegible]
玉蘭片	[illegible]	四川多菜	[illegible]
四川榨菜	[illegible]	河南花椒	[illegible]
南貢菜	[illegible]	油絲粉	[illegible]

（5）

船期

東亞海運株式會社天津支店 大阪商船 日本郵船 近海郵船 電話三四七二七·八 法界四號路七

門司神戶大阪行

長城丸 三月十三日午後一時半開

南嶺丸 三月十五日午後三時開

長江丸 三月十七日午後四時到

眞前丸 三月十九日午後六時開

青島開（午前十一時）

泰山丸 三月十一日

原田丸 三月十四日

日光丸 三月十七日

芝罘青島上海行

唐山丸 三月十七日出帆

三天丸 三月十三日結關

天津南支線

▲衡山丸 三月十三日出帆

×印不搭船客

國際運輸株式會社天津支店 天津特別三區大經路二十一號 電話二一五二一

天津大連線 阿波共同汽船

京津丸 三月十五日

長山丸 三月十九日

天津丸 三月二十一日

第三壽丸 東和汽船

天津大連鎮南浦線

姬高丸 三月十三日

第二天張丸 長海運

柏丸 三月十五日

旭丸 三月十五日

欲戴適宜眼鏡請注意

達昌眼鏡行

前外大柵欄中間門框胡同對過

自製茶墨水晶 貨眞價實 專人驗目配鏡 負責光准價廉

價目一覽

配光近視花鏡 二元

新式避光眼鏡 二元

上等國產水晶鏡 五元

各種新式鏡架 一元

誠實特別賤賣

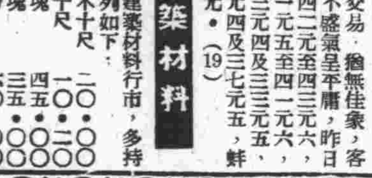

驚人消息 ▲肺癆嫌疑 ▲觸目皆是

肺癆可怕人人知 咳嗽多痰肺病源

萬咳寧

治咳防癆…效驗驚人

化痰潤肺…立時見功

哮喘氣急…功效偉大

肺部各病…澈底除根

定價每瓶一元五角 天津東亞製藥公司出品

總經理 天津素波藥廠 法租界綠牌電車道中間

本市代售處 五洲藥房 中英藥房

天津代售處 法租界 五洲藥房 稻香村 華美藥房 東馬路 京津 美順藥房 東北門 協成藥房 北馬路 信誠 路海佑和 共記

外埠代售處 唐山中德堂 山東魯豐和 濟南 萬安 復興 永大 張家口 唐山 秦皇島 ……

珠寶鎮驚丹

專治小兒五臟食火急熱驚風胎驚臍風四六風時抽大風驚嚇失魂奔走不有牙關緊閉目直上視四肢抽搐咳嗽痰盛發燒發冷內熱喘嗽不止時邪瘟疫白喉乳蛾食物不化水瀉痢疾等症服此鎮驚丹專能鎮驚化痰去風清熱每瓶五角每打五元大瓶八角一打八元

立止白帶坤順丹

白帶養血膏

專治婦女經血不調白帶白淫血色不正七情鬱鬱濕熱寒邪積於子宮停滯不化而爲赤白帶下淋漓不止行經腰疼腰酸腹痛週身無力等症專能補血養神安胎種子孕養新血坤順丹每盒十付二元五加料五元養血膏每貼一元加料二元外埠函購加郵三角

總售處北京前門內棋盤街胡同

半價 安眠化痰靈 於國曆三月廿，廿一，廿二日

專治男婦老幼一切痰喘咳嗽中帶血勞傷咳嗽風寒咳嗽等症

聲明

韓耿五自有復興印刷局全部機械等債務賣與張蘇唐二人，已付清，倘有債務糾葛等情，自即日起限五日內向新業主交涉，過期概不負責，新業主張蘇唐同啓

招聘

外埠招聘經驗推銷員數位，須曾任本市洋廣貨舖二年以上而有售貨能力者，保證金一百元，合格日前就職，欲應聘者限本月二十日前親書履歷投函本報三號信箱

本報廣告部電話 直呼新民報分機八號

先靈診療所

本所專治花柳淋病治療下疳小便破爛魚口橫痃身發紅點骨節疼痛（一二三期梅毒）耳鳴頭痛喉嚨皮膚刺癢過敏則於其他疾患大多可治療下疳小便破爛魚口橫痃身發紅點……節慾犯經濟時間無痛苦欲即診出診隨時門診早八點至九點止

注射淋病針 注射二元起碼 六〇六一元起碼

北京前門外廊房頭條南局電話南局六三四號 A496

美容消痳齋

治雀斑粉刺 痤瘡疙瘩 黑面無疤 奇效如神

本市各大藥房香店代售 北京東亞藥房 寶內大街百貨店 總經

諸君注意：諸君美容 防冒 現在市上售賣冒名 歐亞美容消痳齋 府衛生局化驗證書 諸君認明 內均 有政 府局化驗證書 歐亞藥房蓋章

包治 雀斑 面麻 疙瘩

統治一切面部不美觀

無效退錢 購藥自醫亦可 索說明附一角

天津法租界西工部局後二十四號路積福新里

美容科

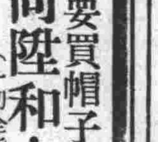

要買帽子還是上同陞和…去買

春季毛帽 鵝絨帽 皮絨帽 大批新貨 備足 歡迎參觀（一切全能使您滿意）

地址：王府井大街 A-16

墨索里尼鋼筆尖

國產二大優秀品

王冠牌自來水筆

大阪 株式會社 澤井商店

薄呢！

色澤艷麗雍容大方 用此做旗袍風衣，大褂，可稱時代化之衣着。

堅固耐久品質高超 樣式新奇價錢公道 一經採用可稱一舉四得 速從請購多無貨來

莊緞綢豐麗

總店：王府井 分店：東單 西單 ……

金鶴香油

純良頭油

香氣濃厚 品質精良 芳色輝煌 光澤而不俗 不黏不流 洗髮更容易 含養毛劑 可列恩藏林

株式會社 [illegible] 商店

兒科良藥

乳兒嘔吐 BIOFERMIN

本劑有粉劑及片劑兩種

各大藥房均有經售

【主治】

小兒瀉痢 乳兒綠便

小兒消化不良

小兒便秘 乳兒嘔吐

【特徵】

◇本劑絕對安全，縱然服用大量，亦無妨害。

◇本劑味甘而美，宜獨藥服、絕無厭惡之人。

（請簡記表飛鳴即可）

表飛鳴

總發售元 武田長兵衛商店

日本大阪市東區道修町

北京辦事處 北京宣武門內大街

天津辦事處 天津日租界旭街

40(3)8